朝鮮日報

朝刊

本紙朝夕刊十面

編輯兼發行人 方應謨 印刷人 金鎔瓚

發行所 京城府太平通一丁目六一 株式會社 朝鮮日報社

社說

豫算案通過와 今後의 政局

一

爆彈動議의 收拾問題를 에워싸고 政府內와 政友會內에서는 다 각각 硬軟兩派가 갈리어 잇서서 一時 議會의 解散說까지 놉더니 十三日 衆議院豫算總會에서는 드듸어 總豫算案을 通過하기에 이르러 無事히 解決을 짓고 말엇다. 지금 政友會의 一部로부터는 政府에 對한 自黨의 屈服을 甚히 憤히 너기고 잇는 모양이지만은 今後에라고 政府에 正面攻擊을 敢行케 될는지는 적지 안한 疑問이다. 勿論 政戰의 本舞臺는 이미 衆議院으로부터 貴族院으로 옴기어 간 폭이라 政府로서도 政黨側에 對한 折衝運動을 쉬고 다시 貴族院에 對한 諒解運動으로 全力을 다하려고 한다. 일즉이 貴族院의 一部는 도리어 政友會에 對한 政府의 妥協을 不滿히 생각하고 잇섯스나 그러타고 새로운 波瀾을 이르키게까지는 되지 안하리라고 생각한다. 何如튼 颱風一過의 느김을 주는 點이 업지 안한 터로 今期議會도 이로부터 無風狀態에 들어가는 것 가티 보인다. 萬一 突發의 事實만이 업스리라고 保證한다면 能히 政府로 하야금 高枕의 樂觀을 許諾하기도 어려운 일이 아니다.

二

그러나 어느 意味로 보아서는 爆彈動議의 收拾은 다도 所謂 五十萬元事件이 더 一層 重大한 難關을 이루고 잇스니 五十萬元事件을 明白히 段落지우기 以前 爆彈動議의 收拾만으로서는 政府의 樂觀이 넘어나 早計의 일이다. 지금의 形便만 가타서는 各政黨側에서도 그다지 追窮의 氣勢를 노피지 못하고 貴族院側에서도 일부러 問題化하려고는 努力하지 못하되 意外로 提起되는 그 事件이 意外로 惡化를 보이지 말란 법이 업다. 本來 岡田首相은 組閣當初 前齋藤內閣이 綱紀問題로 倒壞되엿슴에 비치어 閣僚의 人選을 極히 嚴重히 하얏다. 現內閣의 長老閣僚中 一人인 床次氏가 綱紀問題에 抵觸될 嫌疑를 밧게 되엿다는 것은 岡田首相으로서도 실로 豫期에 버서나는 일임에 틀림이 업다. 그러나 前齋藤內閣을 倒壞시킨 一部에서는 그와 꼭 가튼 方法을 가저 現內閣을 흔들고 잇는 것이 事實이요 이미 關東軍의 倉庫로부터 明白한 證據書類까지 들어나게 되엿든 터로 決코 有耶無耶中에 埋葬하야 버리지는 못할 것이 事實이다. 萬一 床次氏의 無關係가 判明된다면 床次氏를 爲하야 또는 現內閣을 爲하야 그만큼 조흔 일이 업겟지만 그러치 못한 以上 床次氏의 辭職과 함께 現內閣의 動搖를 免하기 어려울 것이다.

三

우리는 前齋藤內閣當時 鳩山氏에 對한 綱紀問題를 가저 今番 床次氏에 對한 綱紀問題와 比較하야 보는 것도 재미잇는 일이다. 왜 그러냐 하면 政黨側의 一部가 對立된 그 다른 一部를 排除키 爲하야 反政黨的 勢力과 連結한 點에 잇서 前後兩者가 全然 一致되는 까닭이다. 前日 鳩山氏를 몰아내어 齋藤內閣倒壞의 한 原因을 이루듯이 今番에도 能히 床次氏를 辭職시키는 同時 現內閣倒壞에까지 誘致할 수 잇슬까. 도리어 政界의 反感을 集中시키어 가지고 自體의 孤立無援만을 招致치나 안흘까. 勿論 그와 가튼 策謀가 徹底的으로 發射되는 곳에 現內閣도 齋藤內閣의 運命을 되푸리하지 안하리라고 保證하지는 못한다. 아니 政民兩黨을 通하야 좀 더 距離가 가깝고 좀 더 信用을 밧는 齋藤內閣보다는 現內閣에게 對하야 그 效果를 좀 더 빠르게 할는지도 모른다. 그러나 政黨과 反政黨의 對立이 잇는 오늘날 政黨側으로서 反政黨의 勢力과 連結한다는 것은 政黨勢力의 自滅을 意味하는 以外 아무것도 아니다. 政黨人들이 政黨의 休火를 부르지즘에 不拘코 도리어 그 氣勢를 動員함이 아닐까 推測된다.

劉湘氏主席下에 四川省政府成立

人材培養、處罰公正、稅源培植

新主席、宣言發表

【上海發】 四川省政府新政府는 十日午前中 重慶에서 正式으로 成立을 보기로 決定한 旨를 南京政府에 通達해 왓다. 新政府의 멤버는 主席에 劉湘, 民政廳長에 甘績鏞, 敎育廳長에 楊全宇, 財政廳長에 郭文欽, 建設廳長에 劉航琛, 秘書長에 鄧鳴階의 諸氏로 거의 劉湘系人物로서 占하고 잇다. 그리고 劉湘氏는 九日正午 督辦處에 各省政府委員을 招致하고 省政府各廳의 重要職員을 決定하엿는데 敎育廳主任秘書에는 錦文熙, 第一科長에 何濟先, 第二科長에 龍文治, 第三科長에 鄭獻徵의 諸氏가 이 未決定되어 十日 發表되엿다. 그리고 또 省政府는 重慶에 잇는 것은 單히 事務處로 動匪工作의 一段落後에는 成都에 移轉하기로 되어 잇는데 劉湘氏는 十日 新省政府主席에 就任하는 同時에 省民에게 보내는 人事를 兼하야 大略 如左한 就任宣言을 發表하게 되엿다

新政府成立에 當하야 主席으로서 나는 省民에게 다음과 가튼 施政을 할 意圖이라는 것을 聲言한다 即 (一)治理를 求하야 四川過를 補하고 功을 圖하야 四川의 名譽를 保全할 것 (二)今後 四川省政府는 全四川의 民意에 即하야 政治를 行하야 一心一德, 합께 奮鬪할 것 (三)統一잇는 省政府의 完成은 目下唯一의 肝要事요 또 中央의 法令을 遵奉할 것 그리고 나의 治川方針은 如左하다 (一)賢良의 士를 擇하야 政治를 刷新하고 公務員資格審查委員을 設하야 人才採用의 公平을 期함 (二)定期訓練班을 設하야 眞人材의 培養에 努力함 (三)懲戒委員會를 設하고 處罰의 公正을 期함 (四)稅源을 培植하야 經濟自治를 期함 (五)土貨의 改良

四川共軍討伐에 各國汽船徵用

重慶航務管理局要求에 應하야

日淸汽船會社도 承諾

【上海發】 最後로 남은 共產區, 四川省北部와 四川貴州湖南三省境의 共產軍에 對한 中央의 討伐은 三省境方面은 交通不便으로 武器彈藥의 運搬이 困難하고, 또 四川北部의 所謂 川陝邊區 쏘베트에 對한 攻擊은 現勢力으로는 到底히 不可能으로 이것의 徹底的 討伐을 期하기 爲하야 長江에서 中央軍과 武器輸送을 行할 수 밧게 업다고 觀測하고 잇섯는데 軍事常識과 가치 中央에서는 드듸어 大大的 討伐을 開始하기로 決定하고 長江에서 重慶까지를 大輸送線으로 하야 各國船舶도 이 輸送에 動員하게 되여 重慶航務管理處에서는 最後에 日淸, 怡和, 太古等의 各國汽船會社에 契約을 要請해 왓다. 日淸汽船局에서는 곳 公使館當局의 意向을 徵하야 보앗는바 當局에서는 『亂時와 달라서 國民政權이 共匪討伐을 爲하야 使用하는 것이면 조금도 相關업다』는 態度下에서 日淸汽船에게 右要求를 許하는 旨를 [illegible]

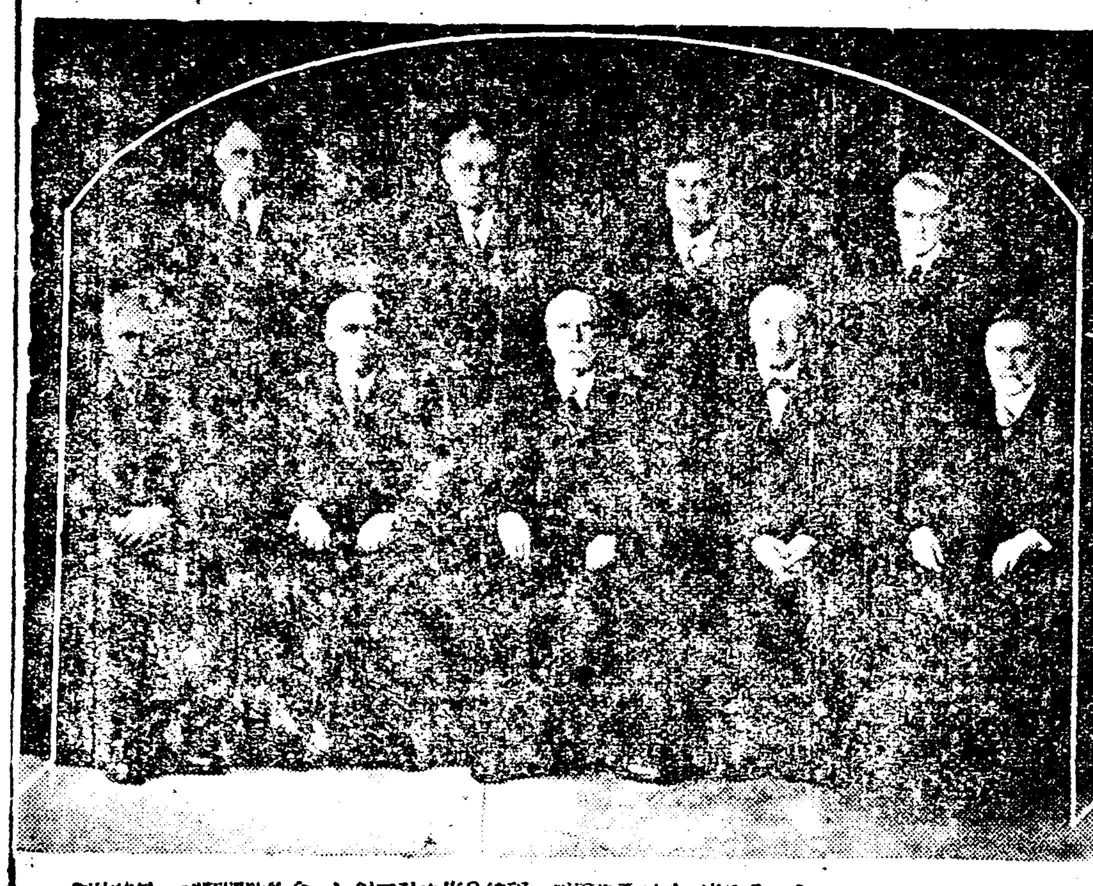

金約款判事諸公

요즈음 [illegible] 世界의 視線을 集中하고잇는 金約款問題에 最後判決을 나리일 米大審院判事諸氏 後列左로 로버-트氏 버틀러-氏 스토-온氏 갈·드저氏 前列左로 부란데이쓰氏 반·데밴더-氏 휴-스主席判事 맥클레이놀드氏 스저-란드氏

「爆動」難關突破코 法案提出에 主力

米穀自治管理案、正租共同管理案等

政府側準備에 奔忙

【南京電話聯合】 政府는 懸案의 爆彈動議도 드듸어 淸算되고 來年度總豫算은 十四日 衆議院을 通過하야 貴族院에 送附하게 되엿슴으로 今後는 各省을 督勵하야 法律案의 議會提出을 催促하고 그 通過에 努力하기로 되엿다 即 議會開會以來 이미 四週間이 되엿슴에도 不拘하고 政府提出法律案은 豫算關係에 屬하는 法律案 十一件과 大藏省에서 提出한 法律案 一件밧게 提出되여 잇지 안흠으로 今後 이어서 上程하리라고 豫想되는데 右法律案中에는 米穀自治管理法案 正租共同管理法案 輸出生絲販賣統制法案 其他 重要法案이 잇는데도 不拘하고 이것들은 아직 法制局에도 廻附되어 잇지 안흠으로 吉田書記官長은 十四日 正午부터 開會된 定例事務次官會議에서 此際에 議會提出法律案의 急速提出을 督促한 바 잇섯다

貴院도 承認情勢

【電通東京電話】 貴族院은 二十一億九千萬圓이라는 大한 來年度豫算案이 衆議院의 協贊을 어더서 十四日中에 送付됨으로 十五日午前十時부터 本會議를 開하고 高橋藏相의 財政方針에 關한 演說이 잇고 이에 對하야 內田鐵相의 綱紀問題에 對하야 青木才次郞(交友會) 神社, 敎育, 宗敎等에 關한 一般敎育問題에 關하야 三上參次氏(無所屬) 爆彈動議妥協問題, 美濃部博士著『法書』問題等에 對하야 菊池武夫男(公正會)等의 質問이 잇고 午後一時부터 곳 豫算總會에 올길 模樣인데 來年度豫算案이 수혀無難히 衆議院을 通過한 것은 貴族院에 對해서도 顯著히 好影響을 주어 여러가지 論難攻擊이 잇슬지라도 結局 豫算案에 對해서는 現下의 非常時局에 鑑하야 이것을 承認한다는 大體의 意向에 傾하고 잇다 그러나 一千五百萬圓의 第二豫備金追加問題를 비롯하야 敎育制度刷新問題, 新聞自治制反對等의 諸問題에 對해서는 相當히 猛烈한 追及이 잇슬 情勢임으로 形勢는 樂觀中에도 容易치 아니한 바가 잇다

豫算最終討議

衆議院本會議

【電通東京電話】 朝野의 攻防戰 二旬餘、二十二億의 非常時豫算을 中心으로 解散의 危機에 切迫하엿든 豫算審議도 政府對政友의 妥協에 依하야 解消될 難關을 突破하든 豫算案을 無修正可決하야 貴族院에 送付할 豫算討議最終의 衆議院本會議는 드듸어 十四日午後一時十七分 開會되엿다 傍聽席은 超滿員의 盛況이엇다 開會即時 日程에 들어가

一、昭和十年度歲入歲出總豫算案과 昭和十年度歲入歲出各特別會計豫算案

一、豫算外國庫의 負擔으로 될 契約을 要하는 件

을 上程、砂山委員長의 審議의 經過와 結果에 對한 報告가 잇고 이어서 討論에 入하기 前에 豫算返上動議를 提出하고 이 主旨辨明을 爲하야 小池四郞氏(第一)이 登壇

이 豫算에는 우리의 滿足할 國策이 업다 今日에 絕對로 必要한 國策은 第一에 國防安全感의 充足 第二에 國家經濟力의 發展이다. 本豫算案에는 國防의 充足의 點은 多少 認定되나 經濟力의 發展에 關해서는 藥만한 政策이 樹立되지 안헛다 더욱이 農村對策、中小商工業對策에 對해서는 應急施設이다 何等 充分한 對策이 講究되지 아니하엿다 農村救濟에만 關해서도 政府는 이 豫算案을 返還하야 [illegible] 必要가 잇다고 說明하야 政府를 攻擊하나 政友會의 大野伴睦君 一人이 拍手할 뿐으로 議場은 全혀 [illegible]하지 아니하니

小池氏 更進하야 今日 國防豫算을 包含하고 잇슴으로 참고 이 豫算案을 通過시키란 議論이 잇스나 나는 承服할 수 업다 이 豫算으로 今後 重大한 國際情勢에 直面할 것을 생각하면 豫算의 實行이 二、三個月 遲延되드래도 速히 改組할 것이다 그리고 現在의 農村豫算은 大端히 不足하다 이로써 國防上으로 보아 軍部大臣은 滿足하나 現內閣의 軍部大臣은 農村問題, 滿洲問題에 對하야 荒木、眞崎 兩大將과 가튼 信念을 가지지 아니하엿다 나는 그것이 遺憾이다 軍部는 맛당히 猛省一番하야 豫算의 再編成에 努力하라 또 高橋藏相은 資本家의 愛國心에 願하야 財源을 어디에 發見하야 速히 豫算의 改組에 努力해 주기를 바란다

杉山氏 余는 다음 理由로 豫算의 改組를 要求한다 國防豫算과 一般豫算 特히 農村豫算과의 均衡을 顯著히 失하고 잇는 것 窮乏農村의 救濟는 겨우 一千五百萬圓을 第二豫備金에 가진 것으로는 滿足할 수 업다 赤字公債는 今日 아직 相當히 發行餘力을 가젓다고 信하기 때문에 더 公債를 發行한다든지 或은 進으로 財產課稅의 方法으로 增稅하야 이것을 農村救濟에 充當함이 至當하다

는 反對論을 述하고 降壇 다음 武田德三郞氏(政友)가 贊成意見을 述하기 爲하야 登壇하매 부터 議場은 空席이 만코 겨우 定數를 保持한 狀態엿다

武田氏 十年度豫算이 軍事費가 大部分을 占하고 잇스나 이것은 東洋의 平和確立을 使命으로 하는 日本으로서는 不得已한 것으로 認定한다 그러나 一方이와 同時에 產業振興을 圖하고 國運의 隆盛을 期하는 것이 肝要하다 그런데 農村의 實情을 보건대 昭和十年以來 三個年에 亘하야 時局匡救事業을 實施하엿스나 農村은 이로 因하야 何等 救濟된 것이 업다 이 點에 對하야 우리는 豫算總會에서 政府에게 反省을 促하엿스나 政府는 單只 實情에 即한다는 말뿐이오 何等 滿足한 答辯을 하지 아니하엿다 그러나 岡田首相은 다시 調查하야 實情에 即하야 對處하겟다고 말함으로 우리도 暫時 政府의 態度를 監視하면서 靜觀할 것이다고 생각한다

武田氏 靜靜히 遺憾의 意를 述하고 原案에 贊意를 表한 後 降壇 이어서 民政黨을 代表하야 贊成하기 爲하야 小川鄕太郞氏 登壇

吾人은 國防財政經濟 三者의 調整이 必要하다고 생각한다 이 意味에서 本年度豫算을 檢討하건대 먼저

一、十年度總豫算案은 軍事費偏重의 傾向이 잇는 것이 遺憾이나 現下의 國際情勢에 鑑하야 이 豫算에 贊成한다

一、그러나 豫算審議에 當해서는 政府는 第一로 軍紀肅正에 全力을 다하고 第二에 平和外交에 專念하고 第三에 軍備擴張의 意圖가 無한 것을 表明한 바 가까운 將來에 國防費가 減少하지 안흘 것이 明白해젓다 맛당히 國防과 財政과의 調和를 圖할 것이다

一、十年度公債發行豫定額이 一億五千萬圓 減少한 것은 公債漸減方針을 實行햇다고 할 수 잇다 公債의 消化에 對해서는 高橋藏相의 說明을 信하고 그 有效를 바란다

一、經濟力의 充實에 對하야 昭和十年度豫算案이 充分치 안흔 것은 遺憾이나 政府는 第二豫備金을 追加計上하야 實情에 即하야 善處한다고 言明햇슴으로 我黨의 臨時議會以來의 希望에 添하려는 誠意는 認定하지 아니할 수 업다

小川氏 다시 爆彈動議問題에 言及하고 政友會의 이 動議는 자못 不可解의 것이다 그 理由는 第一로 十年度에 時局匡救豫算系統의 經費 約四千萬圓이 잇는데 이것을 除外하고 立案한 것 第二로 政友會는 第六十七議會에서 時局匡救豫算 七、八兩年度에 亘하야 附하고 잇는데 아직 十年度以降에도 繼續하라는 點 第三에는 政府가 第二豫備金 一千五百萬圓의 追加要求하는 것을 言明하고 [illegible]에 即하야 救濟의 方法을 다하겟다고 하엿는데 政友會는 政府에 誠意의 片鱗이 잇다고 認定하고 爆彈動議를 解消하고 豫算案에 贊成한 것이다고 述하자 政友會側에서 『爆彈動議란 무어이냐 爆彈업는 말은 그만두어라』고 떠드니 民政黨側이 이에 對하야 應酬하고 議場은 一時騷然햇스나 國民同盟을 代表하야 小山谷藏氏 登壇 國民同盟席은 安達總裁以下 太半 出席햇스나 中野氏一派는 보이지 안코 자못 注目을 끄읏다

小山氏 各派가 다 國防費의 膨脹은 할 수 업다고 하엿는데 우리도 이 點은 同感이다 그러나 其他의 產業農村施設에 要하는 二億乃至三億은 絕對로 必要한 것으로 그 財源의 捻出方法은 얼마든지 잇다 그리고 一面 多額의 公債는 何等 弊害를 招來치 아니하고 잘 消化되고 잇다 今後도 低金利政策에 依하야 公債의 發行은 容易하다고 信한다 또 이 政策에 依하야 產業의 勃興 農村負債整理의 促進도 容易하게 되나 고려가지로 低金利政策의 效能을 述하고

小山氏 要컨대 十年度豫算은 產業農村等에 對하야 不可避의 經費가 削除된 點에 우리의 不滿이 잇다 이 不滿은 今日 決議案으로 地方財政調整交付金法案 其他의 成案을 提出햇다면 政府가 이 提案에 贊成하겟다면 우리의 主張도 徹底함으로 이 意味로 豫算案에 贊成한다

이리하야 討論이 終結하고 먼저 小池氏의 返上論動議는 少數로서 否決되고 다음

一、昭和十年度歲出總豫算案과 昭和十年度各特別會計歲入歲出豫算案

一、豫算外國庫의 負擔이 될 契約을 要하는 件

을 採決한 結果 絕對多數로서 可決確定 이리하야 [illegible] 十年度豫算案도 無難히 衆議院을 無修正通過하고 드듸어 本舞臺는 貴族院에 옴길 順序가 되엇다 때는 午後五時五十九分

高利國債借替

藏相、尚早言明

【東京電話聯合】 高利國債의 低利借替問題에 對해서는 高橋藏相은 아즉 그 時機가 아니라는 旨를 述하고 잇는데 十四日의 衆議院赤字委員會에서 民政黨의 後藤亮一、矢野庄太郞兩氏의 質問에 對해서도 低利借替는 減債基金法을 確實히 定하고 現在의 赤字公債와 다른 別途의 公債를 年年 發行하야 適當히 高利債를 償還하도록 하지 안흐면 아니되겟는데 이 時期는 아직 將來의 問題이라고 容易히 이것의 實行期가 오지 안흘 것을 明白히 하얏다

004139

地方財政交付金制

岡田首相態度表明

【東京電話聯合】 地方財政調整交付金制度實施에 關해서는 衆議院本會議의 豫算總會에서도 論議되어 政府의 態度는 各派로부터 注目되던바 十四日의 臨時利得稅委員會에서 大山魏逸氏(政友)의 質問에 對하야 岡田首相은 明確히 政府의 態度를 表明하엿다 即

一、地方財政調整交付金은 참으로 窮乏이 甚한 農村에 對해서는 適當히 考慮하겟스나 一般的 實施에 對해서는 今後 國策審議會에서 이에 對한 其他 政策을 考究하겟다

一、一般的 地方財政調整交付金은 一般的 稅制整理 貸付의 負擔均衡도 並行하야 審議할 性質의 것이나 緊急을 要할 問題임으로 國策審議會가 成立되면 이것을 先決問題로 그 議題에 供하겟다고 答하엿다

廣田外相慰電

【電通東京電話】 米國海軍航空艇 메콘號遭難事故에 對하야 廣田外相은 十三日夜 齋藤駐米大使에게 米國政府當局에 深甚한 慰問의 意를 表하라고 訓電하얏다

起債界의 前途

愼重考慮가 必要

有賀殖銀頭取에 隨行 十五日總會出席次 入京한 殖銀大阪支店在理事 水田美鑑氏는 起債界에 對하야 이러케 말하엿다

最近 起債界는 (一)日滿提携資 現後의 中滿財界救濟에 伴한 크레딧트設定 (二)滿鐵關係의 資金 一億四千萬圓의 支出 (三)北鐵讓渡에 伴한 滿洲國에의 融資 三千萬圓等의 大材料가 눈아페 잇스며 此等 신디케-트銀行團의 責任으로 되어 잇스므로 大銀行도 합부로 區分하기 어렵다 게다가 正金이 巨額의 공을 取하고 잇스므로 昨年과 가튼 생각을 가질 수 업는 情勢에 잇다 딸아서 預金利下問題等도 有耶無耶에 埋葬되엿다고 말할 수 잇다

『親人』과『善隣』二戰艦

五月上旬起工

【倫敦十四日發聯合】 江防艦隊所屬戰艦 二隻의 建造는 江防艦隊司令部顧問 初本少佐가 저번 軍政部顧問會議에 携行說明한 後 軍政部에서 豫算捻出에 關하야 여러가지로 折衝한 結果 建艦費 約二百五十萬圓이 承認되엿슴으로 近近 日本으로부터 最新式造艦材料를 購入하야 五月上旬 哈爾賓에서 盛大한 起工式을 擧行하게 되엿다 同戰艦 二隻은 江防艦隊中의 新銳艦 順天보다 훨신 優秀하야 排水量 二百九十噸、速力 十二노트로 兵器는 最新優秀한 것을 制定、乘組員은 八十五名, 艦長은 目下 軍政部에 人選中이다 乘組員은 日本海軍現役將校 退士官 約百名이 招聘될 터이다 右二隻은 『親人』『善隣』이라고 命名하게 되엿다

英外相싸이먼氏

伊에 兩國調停言明

【倫敦十三日發聯合】 싸이먼外相은 十三日下院에서 에디오피아國境紛爭事件에 言及하고 에디오피아駐箚 英國公使에게 命하야 房中調停에 努力하도록 하엿다는 旨를 言明하엿다

伊外務次相스氏

不侵略을 强調

「에」公使訪問코

【羅馬十三日發聯合】 에디오피아와의 國境紛爭事件으로 兩國關係는 險惡하여 잇는데 伊太利外務次官 스-빗치氏는 十三日午前 에디오피아代理公使에게 伊太利는 侵略의 意圖가 업다는 것을 强調하야 左와 如히 말하엿다

伊太利는 에디오피아에 對하야 侵略的 意圖는 秋毫도 업다는 것을 余는 伊太利政府를 代表하야 貴下에게 斷言하는 바이다 伊太利政府는 現在 兩國間에 介在한 懸案을 友好的 態度로써 解決하기를 切望하는 바이다

고 述하야 에디오피아의 [illegible]를 求한바 此에 對하야 에디오피아代理公使는 에디오피아는 伊太利와 全然 意見을 가치한다고 答하엿는데 右會見結果 兩國間의 感情은 相當히 緩和되엿다고 解釋된다

國民政府에서 新聞檢閱緩和

但、三民主義以外宣傳은不得함

直轄各機關에 訓令

【南京十四日發聯合】 國民政府의 新聞檢閱方針은 從來 苛酷을 極하야 때로는 『테로』手段도 敢用하야 完全히 輿論의 伸張을 閉鎖하고 잇섯슴으로 有識者間에 問題가 되어 잇섯는데 이번에 그 非難을 緩和하기 爲하야 左의 要旨의 新聞檢閱原則이라는 것을 直轄各機關에 訓令하엿다

黨政의 施政에 對하야 事實의 根據가 잇고 또 善意의 言論을 하려는 者는 軍事外交의 秘密에 亘하고 或은 黨國의 大計에 妨害가 되지 아니하는 限 무어이든지 自由로 記載함을 得함

但、三民主義와 相容되지 안는 主義의 宣傳은 不得함

菱刈大將陸相과會見

【東京電話聯合】 軍事參議官 菱刈大將은 十三日午後三時半 陸相官邸[illegible]

十五日貴院의 質問順位

【電通東京電話】 十五日의 貴族院本會議에서 豫算案에 對하야 質問演說을 할 貴院議員의 順位는 如左히 決定하엿다

一、三上參次氏(無所屬) 神社와 敎育、宗敎及一般敎化와의 關係에 對하야 首相、內相、文相에게 質問함

一、青木才次郞氏(交友) 綱紀肅正과 國民精神의 作興에 對하야 首相、藏相에게 質問함

一、菊池武夫男(公正) 綱紀肅正에 對하야 首相、藏相、內相、文相、法相、陸相에게 質問

國同의 決議案

十四日 事務局提出

【東京電話聯合】 國民同盟은 安達總裁의 裁斷으로 이미 單獨으로 地方財政調整案과 中小商工業者救濟決議案을 提出하게 되어 議員全部의 贊成으로서 十四日 事務局에 提出하엿다

◇決議案 政府는 地方財政을 調整하고 窮乏農村民、中小商工業者의 窮乏을 救濟하기 爲하야 必要한 豫算案을 이번 議會에 提出하라 右決議함

夕刊後市況 (十四日)

◆大阪短期(期)◆

大新	八四六〇	(不變)
鐘新	二二一〇〇	(三〇低)
日產	九三二〇	(三〇低)
東新	一三五五〇	(一〇〇低)

◆橫濱生糸後引◆ 當限 六二二〇〇 先限 六四七〇〇

◆福井人絹後引◆ 當限 七七一〇 先限 七二八〇

再發의 危險을 避하야……

腦溢血中風 (自宅治療)

四十歲에 걸이는 動脈硬化、高血壓의 解決

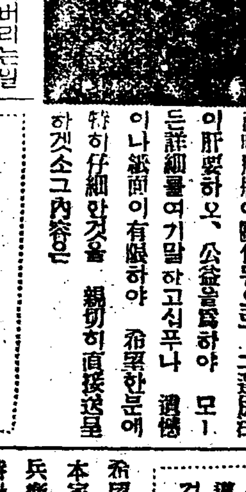

中風症의 한숨이라고 한 腦溢血中風은 한번 나엇드래도 再發하기 쉬운 性質의 病으로 再發하면 반다시 最初보다 훨신 더 重하야저서, 再發時에 죽는 것이오, 엇다. 生覺하야서 全快할 때까지 한 분이 再發하야서, 生命까지 일허 버리는 일까지 往往히 잇소.

多大의 金額을 使用하야도 無益하되고, 回復이 안되는 後悔하는 일이 잇소.

一家의 礎石인 사람이 업서지면, 家庭은, 財產은 散財되고, 遺族은 悲慘히 되오.

無料送呈의 內容

希望하면 明石市東戎町順神堂本家에서 中風患者의 救濟에 熱心으로 今日까지 多數의 病者를 治療하야 좃습니다. 兵庫縣明石市東戎町 順神堂本家에 直接照會하시오.

척수 脊髓病

一生의 後悔업도록 今日곳 藥書를

脊骨變形 骨腐敗症 骨節痛 化膿腫症 麻痺 당기는症 腦의障害 류마지스 神經痛

中町本通 太平堂脊髓藥本家 兵庫縣明石市

放心하면 漸漸

청명관 目이

一日이라도 速히 諸眼疾의 療法에 對하야……

▲療養說明書를 無代進呈합니다

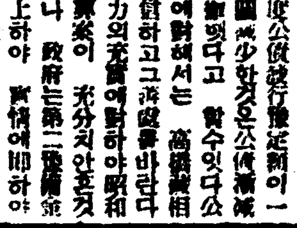

十五夜明月이라도 구름이 가리면…… 如何한 性質의 眼質인가 經濟的으로 體質과 遺傳病毒 眼疾의 內服藥으로 慎重

청명관이 되는 眼病은 처음에 어떠케 되는가?

兵庫縣明石市 岩屋神社前 進光堂本家로 朝鮮日報에서 보앗다고 明記하야 照會하시라 곳 全部 無料送付함

鐵道普及에 正比例 犧牲者年復年增加

死者四千二百、負傷三千七百

朝鮮鐵道卅年의側面記錄

조선철도의 대동맥이되는 경부선(京釜線)이 노인지삼십일년,그동안 철도가실어다준 신문명, 신문화의발전은 실로 놀부시는바가잇스나 그반면에는 긔게문명이가져온 비극과참극도 또한만하서 철도사고로 말미암어 비명에술어진 가여운넉이 오천명에가깝다 철도국에서는 이들가엽게놀란 혼을위로하고 그명복(冥福)을 빌기위하야 전조선여섯군대 운수사무소(運輸事務所)를시켜 불식(佛式)의 시식(施食)을하야왓는데 금년에이르러서는 철도본국에서 이들 전조선의사고순명자(事故殉命者)를도중으로 재(齋)지내주자는 의견이돌아 오는양춘가절을 긔하야시행하게될모양이다 이제사고로인한 사상자의년대별을보면 지난명치삼십구년부터소화팔년도말까지의수효 총계가사망자 사천이백사십□명, 부상자삼천칠백삼십칠명으로 사상총계가 칠천구백이십삼명인데 철도가보급됨에따라 이에대한리해와지식이일반적으로보급되는것도사실이나사고의건수는이상하게도이와정비례하여사고는해마다늘어가고잇다즉명치삼십구년에는사자가사십칠명이고부상자가 삼십오명밧게 아니되든것이그후십년만인 대정사년에는 사망자가 일백삼십명 부상자가 일백이명이여서 사상총계 이백오명으로갑절식의증가를 보엿고 또그후십년인 대정십삼년에는 사망자 일백오십칠명이고 부상자가 일백오십이명이여서 사상총계 삼백십삼명으로 십년전보다 약오할가량의증가를 보엿스며 또그후십년만인소화팔년에는사망자삼백십사인부상자이백삼십륙명이여서사상총계 오백오십명으로십년전보다역시오할의놀라운증가를보엿고소화구년도에는사월부터 구월까지의 상반긔(上半期)의통계만도 사망자일백십이명 부상자 일백륙십□명 사망자이외의 번거러운수자를 나타내엿다

事故만흔時期는 農繁期가最多

선로우로다니다가만히죽어 交通普及의急先務

이와가티 삼십년동안에 거의만명에가까운인명을 살상식히게 되는 일반적형태에대하야철도국운전과(運轉課)천견(淺見)사고계주임의 말에의지하면 조선의 철도사고는 세계의어느곳보다도극히만허서당국으로서도 이것을 방지하기에여간고심하는바가아닌데 사고의만흔시긔를 본다면 일반적 사고는 여름부터 가을까지의사이 즉조선으로서는 농번긔(農繁期)가 가장만코 직원들의 사고는 십이월부터 이듬해 이월까지의 극한긔(極寒期)로 이때는 종업이나 작업상동작이 곤난한때가 만흔바직원의사고는 그다지 문제삼을만큼 만치는아니하나 일반적 피해는첫재철도에 대한지식의 결핍과둘째 교통도덕보급의 불철저와 셋재철도이외 교통긔관의 불비즉도로의 시설과교량의 설비가 불완전하야 통행인이 흔히 철도선로나 철도교량으로 통행하다가사고를 일의키는것이라한다 그러나 한가지 자미잇는대조를 발견할수잇는것은 만주(滿洲)와 가튼 곳은 문화 정도는물론 철도지식만도 조선보다 철신낫고 도로교량의 설비도 여시두지되 만주의철도사고중 만주사람으로한사고는 극히적어서 조심하고모하는것이 얼마나관게잇는것을 알수잇다고한다 종래조선서는 이것을방지식히고자한달에한두번식지방지방에따라철도와경찰이협력하야선로통행방지와교통도덕의선전을하고잇는데 국에서도 일년일회식 전조선적으로 선전을하야왓는데 압흐로사고가더발생만 하지 도모지줄지아니하므로 장래는활동사진등을 촬영하야 선전하리라한다

病勞働者五名을 馬車에실고彷徨

【仁川】 병로동자를구루마에실고관청에 구조를 애원한참상=지난십사일에 시내 률목리(栗木里)□□번지신태순(申泰順)방에 묵고잇든로동자 張錫賢(二二) 金日□(二七) 金善來(二□) 趙日□(二□) 李正錫(二□) 동오명은 약삼개월전에고향인서산으로부터 표랑하야온후 축항부두에서 매일사오십전의 임금으로근근연명하야오든바 지난동절초이얌에 부두에서 짐을나르다가 우연히오한이나기시작하야 그오명은동일한 증세로 약십일간을굴어가며 알코잇든것을 전긔주인이마차에실고 경찰서부청등 각관청으로 구조를애원하다가 마참내경의소로차저간것이라고한다

昌信洞火災家에 天香園主가同情

지난십일 오후아홉시 오십분경부내창신동(昌信洞)산(山)륙십이번지림종서(林鍾瑞)의집에서 불이나서오형제가 사상되엿다는것은 이미보도한바와 갓거니와 본보긔사를본 부내천향원(天香園)주 김옥교(金玉喬)씨는 그들의 정상을가엽시역여 의연금으로 돈십원을보내엇다고한다

京畿管下에 天然痘發生

驪州郡에 一日三名

례년에드믈게 따뜻한 변태적인겨울을보내고 일반은 은근히이기후의이상뒤에 혹은 역병의래습이나잇지아니할가하야 우려하고 잇섯고 특히 도위생과(衛生課)에서는 관하의각경찰서에 명하야미리부터도 이방면의방비선을 견고히하고잇든중 십사일오후에는 려주군하(驪州郡下)에천연두(天然痘)환자가 세사람이나 하로사이에발생햇다는 보고가 려주서로부터잇서서 위생과에서는 혹은전염병래습의전조나 아닐가하야 크게사태를 의헌시하고즉시민(閔)공의를 그날오후다섯시발 자동차편으로 현장에급파하야 실지진찰케하는 한편으로백방으로이상의만연의방지책을강구할터이라한다

女給雇傭契約金 詐欺漢自首押送

시내 내자동(內資洞) 사십구번지 김긔득(金綺得)(三○)은작년십이월이십오일에 량경환(梁慶煥)이라는사람이인사동(仁寺洞)카페백로(白鷺)에 녀급고용계약금으로 일백오십원을 지불하는것을 가리가서보고 그날밤에 혼자가서 전긔량경환이가 밧아가지고 오라한다고속이고 그돈을밧은후 어데론지 잠적하야버리엿서 그동안종로서에서 각지에수배중이든바 작십이일에 신의주(新義州)서에 자수하야왓슴으로수일내로 종로서에압송하야 올터이라한다

三千圓公金橫領

犯行雇員은逃走하든中被捉

【水原】 각처에서관공리들의공금횡령과 부정사건속출로 당국의머리를압케하는 요지음 경긔도수원군청(水原郡廳)에서도대금의횡령사건이 돌발하야큰문제를 이르키고잇다

수원읍산루리(山樓里)에살면서 수원군청 학교비게(學校費係)잇는고원 박봉희(朴鳳熙)(二七)는본래급사로부터 고원에 승격되여대단히양전한 청년으로 일반에게귀여움을 바더오든바 요지음방탕하야평판이조치못한듯마츰내공금이천구백오십원을횡령소비하고지난십일밤 치치하르(齊齊哈爾)까지의차표를사가지고 멀니만주로고비원주하려다가평북경찰부결찰차이동반에게신의주(新義州)에서붓들려 작십삼일오전열한시차로 호송되여왓는데 목하공범자가 잇지나안혼가하야 엄중취조중이다 사건발생한곳인 수원군청에서는 이까닭으로 전긔학교비관게의 서류와장부를수삼년치를모조리꺼내여노코검사하는등법석을이루고잇는바 그밧게도여죄가만흘모양이라한다

水原郡廳에不祥事

大河內郡守談

『천만뜻밧게 일이낫습니다 평소에 대단히 양전하야 일반의평이판조흔청년이엿는데 이러한 불상사를 저즐러 노앗습니다 일반사회에 대단히 미안합니다』운운

徹底한因果復讐

四代獨子가自轉車타다가죽자 自轉車主人의訪問한집에放火

檢事는三年役求刑

사대독자가 남의자전거를 타다가 절벽에서 떠러저죽자 그것을비관하든남어지에 자전거를 미워하고 그것이 다시자전거의 주인을미워하다가는 또다시 나아가그자전거를타고차저온 이웃사람을 원망하다가필경그보복으로방화까지한혐의로법정에서서 심판을밧게된 늙은어머니가잇다=원주군부론면법천리(原州郡富論面法泉里) 청규명(丁奎命)(三□)은작년이월이십륙일 자기의이웃집에사는 바기영(朴基永)이가첩을어더가지고본처를내어쫏는등풍파를이르키는송근촌에사는한쌍룡(韓雙龍)이라고하는사람의자전거를타고그를차저왓섯는데그자전거를전긔정규명이가무단히 타고달리다가 세길이나되는절벽에서 추락이되어 몃시간고만하다가 그마죽고마럿다 사대독자가죽고나니 자식을 일흔것도일흔것이려니와 더욱이 절손이 되게됨에 비탄하는것이 그의부친과 모친김씨엇다。

그런데 그때마침 정규명의 안해는 임신중이엇슴으로 혹시사나이나나호면 그래도절손은 아니되려니하고 기다리든것이 조물의심술인지 하필계집아이를 나허노앗다그러고보니 심씨의 절망과우울은극도에 달하엿고 눈에보이는것귀에들리는것 모도가 죽은사대독자정규명과 련상이되여 거진실신상태에 빠지게되엿다 그러느라니 억지라고도하겟스나자전거라는것이미워지고자전거가미우매그주인집 바기영이가 몹시도원망스러웟다 그리하야 소화구년시월 칠일밤자기집에몰어든 담배대의 담배불을바로이웃집인 바기영의 초가집웅에덜어거기서 불이일어나 약삼평가량이타고 그뒤는 동리사람의활동으로 큰일이업시 진화하엿다

이사실로 피고심씨는 소관원주경찰서 흥법주재소(興法駐在所)에 체포되여 취조를받은후 원주지방법원지청검사국에 송치되엇고 다시 경성지방법원에서 예심에회부되엇다가 십사일 오전열두시 산근(山根)재판장 심리 민(閔)검사의립회아래 개정이되엇다 그런데 피고김씨는 경찰과검사국과예심정에서 방화사실을 전부자백하엿슴에불구하고 공판정에서는 그것을 전부부인하엿다 그리유는경찰에서는 무서워서 식히는대로거즛자백을하엿고 검사국과 예심정에서는 경찰조서대로 자백을하면 공판때에 무죄가된다고 말햇기때문이라는것이다 사실심리가잇슨후 관선으로 리인(李仁)변호사의 실지재검증과 증인신문의 요구가잇섯스나 민검사로부터 각하되엇고 이어 삼년징역의 체형을 구형하엿는데언도는 오는 이십일일로 결정되엇다。

花鬪꾼被捉

평택(平澤) 사는 마차부안영택(安榮澤)(三□)등열한명은 십사일오후에 시내서소문정(西小門町)일백십륙번지정모(鄭某)의집에서 화투로도박을 하고잇다가 그날오후세시에 남대문파출소 순사에게 전부붓잡혀서본찰서에 검속되어 취조를밧고잇다 현장에서판돈십여원도 압수하엿다한다

"打倒結核"標榜 各道에療養所

全朝鮮에卄萬名結核患者

徹底驅除策을講究

총독부에서는 결핵(結核) 환자의 근본적 치료대책에대하야 구체적 조사와 립안에착수하엿다한다 그리하야 총독부위생과에서는 우선 이문제에대한 각도의 의견을듯고저각도에대하야 결핵환자의 자세한조사와 그대책에대한 조사보고를하라고 통달하는동시에 오는사월초순에열릴 각도 경찰부장회의에건의하야 대체의안을 세울터이라한다

그리고조선내의 결핵환자는 관청통게에의하야보면칠필천명에불과하나 위생당국자의 말을듯건대사실상에잇서서는 약이십만명의환자가 산재한것으로 추정되야이민보건상 중대한문제임으로 이에대한 대책으로 결핵예방협회를금년안에 창립하는동시에 결핵예방령도 금년안에는 제정발표하야명년에는 국립결핵료양소를 삼개소가량설립하고 결핵환자의 정도에의하야 순차로 료양소에강제 수용을하야 격리(隔離)하야 치료하게할터이라는바 이것은 위생당국의계획하는 나병(癩病) 예방과마약(痲藥)중독자 근절박책과 병행하야 결핵근절박책을 삼대위생정책으로세우고 현회요소직하야 민간의긔부를 엇는일방국고지출에의한 료양소설치 계획을 구체화하야 명년부터 십개년계획으로각도에일개소식 설립할 계획을하고잇다한다

현재에는 해주(海州)와 원산(元山)에 사설료양소가 잇슬뿐이고 금년에경남에서 도립료양소설치계획이잇스나 경비관계로 모다증가하여가는 결핵환자의 근절을도모하려는것은 지금까지 이러한 위생시설이 보잘것업는터이니만치 이계획의구체적실현은 매우주목된다

林南洋廳長官 收=賄=綻=露

關東廳警務局在任中

【大連十四日發聯合】 대련검찰당국은현림남양장관(林南洋長官)이 관동청경무국장으로재임중에인가한대련의 복마전이요 공인도박장인대련시 불로가(不老街)의 신흥구락부(新興俱樂部)에 대한의혹을일소하기 위하야 수일전부터그구락부 상무리사상중차(森重次)외간사임원 십이명을 검거취조중이드니 드듸여취체관헌의 추관계가를추어나서소관대장소강자경찰서장(大場小岡子警察署長)은뇌물을바든혐의로 십사일 임의출두의형식으로 검사국에 소환되여취조를바덧다 그밧게도이십여명의독직경관이 잇스며 심한자는 수만원의재산을 저축한 경리(警吏)도잇다고한다 더욱이 중요히조사할것은 당시의책임자인 관동청(關東廳) 경무국장 림수(林壽夫)씨=현재 남양장관=이 구락부설치인가를할때에뢰물을바더먹은사실이잇다는점인데대련경찰당국으로서는관기를 진숙(肅紀振肅)하고저이문제에대해서는단연히처치할방침이므로 이뒤취조여하에따라서는 문제는 상당히발전될듯하다 그러고 일방으로대련경찰당국으로서는 이결과사법 처분과는별개로구락부에 대하야 해산명령을내리우지안흘수업게되엿다

人口比例로 飮食店統制

全朝鮮的으로調査

최근 맹산경기토지경기 미곡경기등의여파와맛닉반사회에 침윤된유흥기분등의 상호영향으로 『카페』『바』 료리점, 음식점등행락장이 격증하야 사회의퇴폐적의풍을 조장하는폐가 잇슴에감하야 이번에는 도보안과 (道保安課)뿐아니라 경무국(警務局)에서 직접방면의 취체에출마하야위선 이무제한으로 팽창해가는유흥장 향락장소의 수를제한할필요를 느끼고금후 대체로허가정원제도 (許可定員制度) 즉인구의비례에의한 이종류의 영업의제한규정을 창설할방침을 세웟다그래서 위선시상업에 경기바로하야 전조선각도의 각경찰서에향하야 현재의이종류의 영업의분포현상밋장고의견등을보처서이달말일까지 신속히회답하라는 지령을일제히발하엿다

현재경성시내 만보면 료리점이십사개소『카페』가오십삼개소음식점이 삼백구십륙처 합계사백륙십개소의다수에 달한다 또한가지주목되는것은 지금까지는 실질에잇서서는『카페』와 똑가튼 영업을하면서 허가형식만은 음식점으로되어 □ 만호나 금후는음식□경계선을명료히하□방침도달리할모

李東輝氏長逝說

海參威新韓村서靜養中

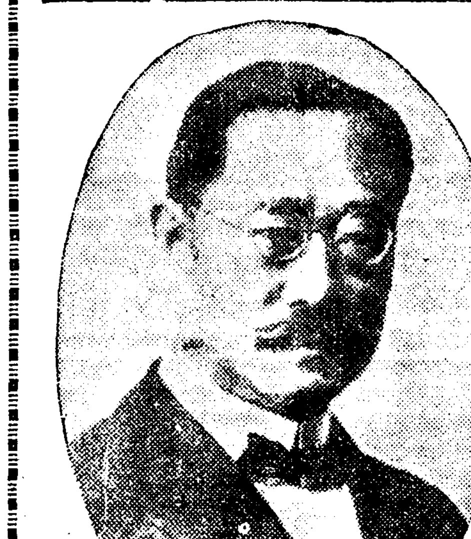

모처착정보에의하면 다년 해외에서 민족운동내지 공산운동으로활동을하든성재리동휘(誠齋李東輝)(六三)씨는지난달삼십일일에신병으로별세하엿다한다 씨는전한국시대의참령(參領)으로 한병후 해외로건너가××정부의총리로잇다가 일천구백이십일년막사과(莫斯科)에서열린극동민족대회 (極東民族大會)에출석한 이래로 공산주의로방향을전환하야상해파(上海派)의거두로활약하다가 수년전부터로령해삼위교외신한촌(新韓村)에서여생을보내든중 로쇠한신병으로드듸여별세를하엿다고한다

(사진은 리동휘씨)

選手들을차저서 校門을나서 (六)

럭비培材는健在

庭球部、野球部에잇서서 再躍進할徽文陣勢

培材高普篇

◇五十年前新教育의 첫깃발을든 곳이培材에잇는 培材學堂인지라 新時代『스포―츠』에도 同校의 發達과함께始作 되엿다해도조흘 것이다 培材全盛期를再現하려고 奮鬪하는 同校運動部는 이番卒業期를當하야밧는打擊이莫大하다한다 지난해普專主催等 各種中等蹴球大會에서覇權을누린 培材蹴球部에서는 時運不利하야 同軍의重鎭인 洪煥永, 黃明鉉, 田得秀, 李昊濟, 李相再五名將이 一時에校門을나서게되여 今後에는特別한補强工作이업시는例年과가튼活躍은 좀처럼바랄수업게되엿다 그러나『럭비』部만은陣營에 動搖가업다하니 半島中等럭비界를制하야 一大覇權을다투어줄것으로 期待된다그리고庭球部에는 主將金容善君을 비롯하야 四選手가떠나게되여昨年의 强味에틈을보이고잇다 그밧게籠球部로는 主將韓祐欣君外兩君이 柔道部에서는 主將鄭俊來君과猛將李鍾憲兩君이떠나게되여 一抹의 暗雲이 떠돌고잇다 그리고이번卒業選手들은 全部가上級校를 志願한다니 洋洋한압날을 開拓하려는 意氣가놀라事로볼수잇다

◇蹴球部=洪煥永(主將)、黃明鉉、田得秀、李昊濟、李相再

◇籠球部=韓祐欣(主將)、金東源、李相再

◇럭비部=郭學台

◇野球部=金載天、李□、□學台

◇庭球部=金海根、李義沃、金鍾奭

◇柔道部=鄭俊來(主將)、李鍾憲

◇씨름部=李鍾憲(主將)、朴容南、張宗哲、李基瀞

◇陸上部=姜仲完

◇氷上部=李康

徽文高普篇

◇『잘집에 서울을눈아래깔고서 뜻잇네 물재에 웃뚝한 우리집 스문에어린이숨속에모혀서 뜻잇네 이집에힘쓰는 배움들』이란校歌는徽文의스포―츠黃金時代에는 到處의 競技場에서 勝利의喇叭소래와함께 힘잇게울렷것만 時代의變遷을따라 運動部의盛衰도 고름지못한인지 그때를聯想하면 不振하는것이徽文의스포―츠다 그러나 傳統의자랑에사는野球部、蹴球部、庭球部는아프로相當한 活躍을보여줄것을 밋게하나 이번卒業期를 當하야 가장큰影響을 바들部는籠球部다 市內中等籠球리―그에서優勝旗를 彷徨할뿐 不運을 늣기든同部로는主將簡正武君을 비롯하야一流鬪將金善敵、劉學權、閔泳夏三君이떠나게되니 이에 不安이업슬수업슬것이다 蹴球部에서는嚴龍瀞外三君을보내게되여 여기서밧는바打擊도不少하다。하나同校의庭球部와野球部에서는 卒業選手가업슴으로 今春부터의活躍이더욱期待되며 그中에서도 閔丙□裕炳宙組를中心으로 한庭球陣이中等校中에서 斷然頭角을나태일것으로 豫測되는한편또中等野球界의覇命을니어가는同部의압날에 勝利의깃발이날릴것을밋는바다 이번卒業選手들의 가는곳은 簡正武 金善敵兩君이普專을 龍瀞君이 醫專을 宋武君이延專을各各志願하고 그밧게家事從事할이가 四名그리고는 모다가上級校를志願하고잇다한다

◇蹴球部=嚴龍瀞(主將)、吳世泳、宋在武、朱田霖

◇籠球部=簡正武(主將)、金善敵、劉學權、閔泳夏

◇陸上部=李熙綱、車永□、劉□□

◇水泳部=宋永浩 沈相九

◆…寫眞은徽文(上)、培材(下)兩校의卒業選手들…◆

感氣의安全療法

イマヅミン의服用이第一

『感氣는萬病之源』이라조금만이라도放心하야서는무서운結果가납니다。解熱劑로서一時的으로熱을내리는것은危險하기짝이업고、大概그것으로失手한다。가장安全한療法은有名한今津博士가創製하야解熱鎭痛藥조금도含有치안흔イマヅミン을服用하는것이第一이다。本劑는副作用업고、頭痛、咽痛、기침、關節痛、鼻炎등에 매우조케하고肺炎、喘息等의呼吸器病과神經痛의惡化를豫防한다。全國藥店에有 品切時는大阪市天王寺區今津化學研究所에

大阪着名問屋案內

春物洋服品揃

羅紗製品 卸問屋

限商店生地見本相場表進呈

大阪市谷町一 石尾仁本店

春夏 帽子カタログ進呈

滿鮮向帽子品揃

大阪市北區空心町一丁目 河村善商店

(限店章捺印送呈함)

百圓資本 으로文房具店을開業합니다

四錢切手添付하야申込하는諸位에게案內書及型錄進呈

內外文房具問屋 大阪市東區南久寶寺町二丁目 イチヤ商店 電話船場四七七七番 振替大阪三二五七三番

勞働 セーラー 乘馬ズボン 洋服各種 製造卸

其他ゴ―天服一般 大阪市東區平野町一丁目二〇番地 若原重商店

(商店에限하야見本相場表送呈)

春 向子供服品揃

店章押込者에限하야型錄送呈 大阪市東區北久太郎町心齋橋筋 子供服製造卸 合名會社 梨木商店

春夏 帽子 品揃

帽子卸問屋 阿部清商店 大阪市東區內平野町二丁目

(有益型錄送呈) 日鮮商用 邦譯文送呈

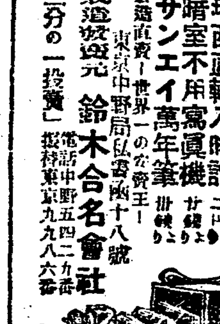

△新カタログ進呈!

◇瑞西直輸入時計 二円より

◇暗室不用寫眞機 廿錢より

◇サンエイ萬年筆 卅錢より

製造直賣 世界一の安賣王! 東京中野局私書函十八號

製造發賣元 鈴木合名會社 電話中野五四二〇番 振替東京九九八六番

「市價三分の一投賣」

頭痛 두통 으로 タミン 治療

배압흔데 胃腸 食傷 에는 腹痛タミン

齒痛、胃腸痛、月經時下腹痛、神經痛에도잘듯슴

大谷藥學博士創製 二十錢부터各藥店에잇슴

大阪目藥本舖 發賣 參天堂株式會社 436

突飛無謀의大亂賣

定價三圓을 特別景品付半額提供

단지壹圓五十錢으로投賣

特製豪華版 紙數一千二百餘頁

クロース金文字入特裝美本 堅牢函入・裝飾的美本

木版革書三千餘個入=內容豐富

辭書界驚異・母子二萬三千餘

보라・熟語解釋無慮十二萬語

總頁約 二千二百頁

本辭書는右記載와如히堂堂二千二百頁餘의大冊、特上製本으로厚는實로二寸八分이요。內容은가장最新式、普通學校만卒業하고도自由自在로차저볼수잇서實로理想的의辭書。今回一千部限하야至急換金키爲하야破格의廉價로投賣함、殘本、古本이아님、昭和九年度의最新刊

◎申込은至急을要함 近方에게신분은來店買物보신後買上代金引換으로送料並荷造費二十五錢을徵收합니다小包荷造送費二十五錢、前金으로一時에二冊申込은送料並二圓九十錢、代引二冊는三圓三十錢에送

一大景品 奮發한

山梨水晶認印 (丈一寸二分徑三分 上等皮サック入) 御姓名彫刻付

『朝鮮日報』愛讀者라고明記하야 無代進呈

大辭典在庫者에限하야 每一冊에上記의水晶印一個式添附함 姓名은三字以下로

東京神田小川町二丁目一五〇四 振替東京 積文堂特賣部

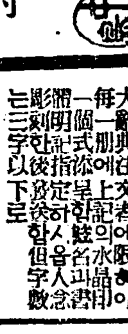

平壤府水玉里二五九番地

水玉產婦人科醫院 電話一〇六九番

診療時間 自午前九時至午後八時 日曜休診

入院、分娩、手術、往診、隨意

粉齒磨도 이러케까지精練되면 더말할수업시쓰기조타

恩給 立替救濟的最有利金融方法有 京城授恩洞一六〇 鄭商會

急告 朴受福君을 찾습니다 新義州天主堂內 妻 李仁錫

本人의子時新가浮浪하야金錢을浪費하는中近日本人名義로金錢을借用云이올는바本人과無關係이오니四海僉位는勿見欺케以此廣告 義州郡古津面樂川洞 許日亨

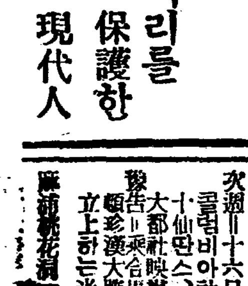

はれやか로 머리를保護한 現代人

二月十三日밤부터三大巨彈大封切 料金階上十五錢階下十錢均一

◇大都映畫社超特作映畫 現代悲劇 봄은온다 全八卷 監督 根岸東一郎氏 主演 佐久間妙子孃

◇RKO社超特作全發聲映畫 喜劇 尖端脚化粧 全七卷 監督 조지베샤잇氏 主演 진크라이드孃 아베닌돈孃

◇RKO社超特作發聲映畫 腰折腹折의爆笑喜活劇 裏町의英雄 全六卷 監督 최리최푸링氏

次週=十六日부터 콜럼비아社二大發聲日本版映畫 十仙딴스、海底二千尺

豫告=乘合馬車、大都社映畫 大勝利、錢爪、生活의斷片 頭珍漢 立上하는米國、亞飛하는歐羅

浪花劇場

平南山間地帶四郡民 數萬災民의SOS
道當局이若干救濟햇스나 此所謂九牛一毛格

【平壤】평안남도내산간군부인녕원(寧遠)맹산(孟山)덕천(德川)양덕(陽德)등 사군은 지난해의 흉작을 겪지 긔아선상에서 배회하고잇는자 그수를 알수업다함은 누차 보도한바어니와 이제 평남도당국에서 실지답사하고 그결과리하여 발표한바에 의하면 다음과 가튼바잇서 실로 참담하기비할데업스며 도당국에서는 각방으로 구제책을수립하고 명년도예산에까지 편입햇다고한다 소위구우일모(九牛一毛)격일뿐안이라목하의긔아로 사망자가 속출하고잇는현상에비치어 일반도민은 물론전국적인 동정이업다면 실로십수만의생명은 구조할도리가 업다고한다

▲寧遠郡 녕원군은녕원면을제외한 칠개면이 동가튼냉해(冷害)로 농작물의피해는륙할(六割)이상에미처 농가호수륙천칠백호중에서 약삼할인 이천이백호주민 일만이천명은 피해가칠할이상에달하여 시급한구제를 요하게되엿다 이때문에 도로개수비로 구천오백원의 로임을 산포햇고 종농부에서 지출한륙천오백원으로 종곡을배부햇스며 영림서(營林署)의목재운반비도 주민구제에 사용키로 되엿스나 그며나우려는여전하다

▲孟山郡 맹산군의농작물피해는 오할(五割)에달하여그중심한곳은 동창전면(東滄田面)과 원남면(元南面)으로 요구제자는 오백호 이천오백명으로 역시도로개수와 종곡배부로구제를 계획중이나 춘경기는물론연하의호구책이문제 이라고한다

▲陽德郡 양덕군내의농작물 피해는비교적 남방에처해잇는만큼 맹산녕원에 비하여다소적어 사할(四割)이라하나 화촌(花村) 오강(吳江) 쌍룡(雙龍)의 삼개면은 구제를요케되여 삼백호、일천오백명에 달하엿고 그구제사항은맹산、녕원과 대차가업스나 역시업동을마지한 최근의구제가 급무중급무라한다

▲德川郡 덕천군관내에도 농작물피해륙할에달하여 금춘삼월일일부터 녕원군에편입될태극면(太極面)에도삼백호、일천오백명의 구제를 요할리재민이잇다

公普校後援會 追加義捐募集

【參禮】전북 삼례는 일천이백호의인구 륙천여명이 집중한곳이나 교육기관은 공립보통학교의 야소교회에서 경영하는 사립학교일개소뿐이므로 매년입학난을 면치못함을 유감으로 생각하든바 재작년삼월부터 시내유지제씨의 발긔로 삼례공립보통학교 후원회를조직하고 륙학급을증설코저 비상한 활동을하여오든바 그동안 위원들의 열성으로 륙천원의 의연금을 모집하고 당국에 인가수속을 한바 최근에 와서 군 당국에서 륙교실(六教室)증축비 륙천원을 계상하게되엿는데 긔지자금이 부족하게되여 지난십일에 동후원회장박균철(朴均喆)씨방에서 위원회를 개최하고 토의한결과 회장박균철씨가 오십원을추가의연하는 동시에 좌석에서 적극와여한 추가의연이 잇섯스므로 학부형은 물론이요 일반시민들도 동후원회 위원제씨의적극 활동에감탄한다고 한다

五十圓式 朴均喆 黃斗賢 崔[illegible]
鄭天 三十圓式 德日用 崔炳[illegible] 圓式 高相俊 李永貴 蘇成啟
基 十圓安龍珍 五圓式 宋憲 二圓式 金在伴 李在順 李東
相 金四集 田德岳 李文伯 川 啟 無名氏 金在七 一圓李在

歷史오랜美興校에 講習所로變更命令
普校設立을理由로

【咸興】함남영흥군억기면사탐미흥학교(美興學校)는한남도인가로 설치이래 이십여년이란 긴력사를 가지고 이날까지 꾸준한보조로근천에 각가운인재를 배양하여오던중 신춘부터 개교되는억기공보신설을긔회로 영흥군 당국으로부터 학(學)강습회로 변경하라는 명령이 잇섯스므로 방금 미흥교(美興校) 당무자들은 전학수속에 분망중이라한다

基督婦人會定總 【大邱】

대구시에서 부인종교단체의 하나인 긔독부인회에서는 금반제이회 정긔총회를 개최하고 각종사업을 토의하엿다고한다

醫生이凍死 【寧邊】

지난십일오후 삼여시경에 평남덕천군 태극면(德川郡太極面)의생 한균한(韓君翰)씨는 송산리(松山里)에 출장치료코저 장하엿다가 도라오는길에 눈이두자이상이나싸이고 무인지경인 소물이라는령상에서무참히도동사하엿다고한다

平南各地向學熱! 夜學講習所로부터 坊坊谷谷에글소리

【平壤】최근평남각지에서는향학열이 맹렬하여 곳곳마다 문맹퇴치를위하여 야학이나 강습소가생기어 사십이넘는로인이, 청년, 소년녀들이 공부를하노라고 야단법석이고 각조합에는 정신한끼를 그만두고라도 강습소나 야학교에서 글공부할비용은 거출한다하여 각종공원단체가 정중하여 생기여 도처에 글읽는소래를 드를수잇는 깃거운현상이 전개되고잇다 그일례를들면 대동군 금제면 가정리(大同郡金祭面加井里)한일덕(咸一德)은사십갓가운들으로 갓치기 ㄱ,ㄴ을 배우고 한글,천자 를배호고쓰면서 열심으로 공부를하고잇서 여기에모방하는 동무가마히증가하고잇는상태이라한다

南原邑事務所 位置問題異議

【南原】현재의남원읍사무소는위치가 불편하다하야 금년에다시신축하게되는데 위치결정에 대하야 그간읍당국의원들은 일반 시민측에서도 물의가분분하야오든바 지난십이일읍회의원회에 서정식으로 결정한바 그위치는 남원읍동충리(東忠里)옛날옥(獄)터인데 남원시내로본다면 중앙이모된다하야 남문밧 시민측에서는물의가분분한모양이라하니 장래가 매우주목된다고한다

地方人事

吳震泰氏(宜川金融組合長)二月十二日當邑人事次本報支局來訪

"죽으면가티죽고 살면가티살자!"
風水災地丹陽郡下堂洞里 災民―互相救助美談

【忠州】작년도의 심한 풍수재로 말미암아 충북단양군에는 벌서륙천사백여명의 동포가 식양이절핍되여 삼사일식이나먹지못하고 한갓숙기만 기다리고잇다함은 루보한바와갓거니와 동군대강면 당동리(大崗面堂洞里)에 거주하는 엄재하(嚴在夏)외 일명이호의 가족십여명은 그중칠십여세의 로인도잇고 륙칠세의어린아이도 잇는데 구정이림박한 지난음십이월 이십칠일부터 삼사일을먹지못하고치위의엄습을바더서방안에줄비하게누어잇지안흘수업는 참상에 이드럿섯는데 다가튼처지에잇는 그동리사람들이모이여 상의한결과"우리동리사람들은 죽으면가티죽고 살면가티살자"는 뜨거운동정심으로 아속조금이라도 식량이 남아잇는집에서 각기약간의곡물을모아 이호십여가족을 사경으로부터 구출하야엇다한다

죽은男便따라 少婦殉死企圖

【江景】충남논산군구자곡면동산리리명희의처성한희(忠南論山郡九子谷面東山里李明熙妻成漢熙)(二○)는 그남편리씨가 작년삼월경부터 우연히위장병이 걸리여서 신음하던중 심장염이 돌발하야 지난칠일오전십사시경에 명경불귀의길을 떠나게됨을보고 시체를안고 애통함을 마지안타가 동일오후네시경에 "저승에가 신남편을위로하리 뉘잇겟느냐"//는유서한장을써 노코 몸을숨기여서 그동리압방죽에 몸을던지여 죽으라하는것을 동리사람이발견하고 죽시물에서 건지여내엿다는바 아직생명은 일치아니하엿다한다

"大同世界"는留置場? 靑衣大笠에大鐵槌
大同世界建設코井田法實施한다고 愚昧農民을欺瞞타가

【通川】통천군마양리(馬養里)에 사는 전모(全某)외 한사람은보천교(普天敎)의중독자로써몸에는풀른옷을닙고 머리에는 보기도괴상한솟득찡가틍큰갓(笠)을쓰고도라단니면서 순박한농민을 기만하엿다는데 그들의 선전방법은교주가천자(天子)되는날이면오만년동안대동세계(大同世界)를건설하고빈부와 귀천이업시 행복된새생활을하면서 토디는전부녯날정전법(井田法)으로 작농하게될터이니하로라도속히보천교에입교하라고허무맹낭한소리를 하고 도라단이다가통천서원에게 발각되여 지금은유치장신세를 지면서 엄중한취조를밧고잇다한다

糊口策末由한데 焚口代督促만酷甚
災害民의實情을모르는가? 伽倻面當局의怪處事

【咸安】경남 함안군 가야면에서는 재작년에 개량아궁지(改良焚口)를면내각호에 배부하여주엇든바 동면작추부터 고지서를발부하고도는 각구구장으로하야금 그대금을 징수케하엿는데 동면은 군내에서도 가장 수해를마히입은곳으로 그곳 주민은그날그날의 호구도 곤난한참혹한 상태인데 이러한가혹한 처사를한다고 하야 일반의비난이 비등하다고한다

作權移動은僅少 其他는全部復舊
通川小作爭議後聞

【通川】안변군에잇는대지주김창준(金昌濬)씨의 소작인이 통천군에만 팔십여명인데 금년에와서사음이변경되자 팔십여명 소작인중에서 삼사십명에게 돌연히소작권이동통지를 발하엿슴으로 이에분개한소작인들은 군당국에 쇄도하야조정을 신입하는동시에 사음변경서까지 제출하고 소작인대표로서한용수, 김병규(韓用洙、金炳奎)의제씨가 최후까지대항책을강구한다함은 본지에이미 보도한바어니와 그동안 군당국에서도이문제를 중대시하고 소작인대표와사음신모(申某)들을 여러번모여노코 조정을한결과 소작료납입성적이가장불량한 사람오륙인만 작권을 이동하게하고 그외소작인은전부원구소작케 되엿다는바 결국사음대 소작인의 감정은일시해소되엿스나금후지주가더욱문제되다고한다

乞人一名凍死

【南原】지난십이일밤 남원시장 가가집미테 걸인(乞人)일명이 얼어죽어 잇는데 나히륙십세가량되는 남자로평소부터 병이잇서 오든바 지난십일일밤부터 모진치위에 시달렷든 관계인듯하다고한다

春陽地方에 牛賊이橫行

【春陽】지난이월십일오전두시경에 봉화군춘양면의양동안동철(安龍喆)의집에 매여두엇든황우일두

三十餘戶洞民 禁酒斷煙實行

【鎭南浦】평남룡강군다미면즐의리신사동(多美面櫛衣里新寺洞)은 삼십여호로 한부락이 되어잇는데 그부락에서는 거금팔년전 소화이년부터 용진구락부(勇進俱樂部)를 조직하여가지고 금주단연(禁酒斷煙)은물론 도박(賭博)등을엄체금지하여왓는데 매년 음력설을 당하면 동구락부주최로 하로의즐거움을 가티하기위하여 여러가지 회합을하여오든바 금번 음력신오일에는 대소두곡립선품평회(大小豆穀粒選品評會)를 개최코저 방금준비중이라는바 이동리는 자작자급의모범촌이라고하여 일반의주목을끌고잇다고한다

九千絶糧災民에도 負債額七千餘圓
모다가三四割의高利

【忠州】긔보=충북단양군내의구천여 재민이 량식이 끈어저동한에떨고잇다함은 긔보한바와갓거니와설상가상으로 그들에게 정원이 버서나지못할부채가매호당평균칠십원으로부터 삼백원으로 총액칠천여원이란거액에 달하는데모다변삼할내지륙할이라는엄청난고리채로되여 매년그금액은 격증하고잇스므로 그부채를 그대로두고는그들구처의 갱생은바라도 볼수업다하야 당국에서는 방금고리채퇴치에 부심중이라고한다

叺織機를購入 災民救濟斡旋
災地豊山面長努力

【豊山】작년의대수재로인하야재지풍산의 피해상황은 연속부절히 본지에보도 한바어니와 최근춘을알두고 재민의생활이 더한칭우려됨으로 이때풍게긔로하야 당지면장송락구(宋洛九)씨는 면사업으로 입직기(叺織機)백대를 구입하고오십대는 도당국의 보조를어더일반재민에게 제일차으로 위선배급하엿다는데 금후 재민구제에 대하야 풍산면당국은 더욱선후책을강구하리라고한다

畸形兒

【陰城】충북음성군생극면생리(陰城郡笙極面笙里)김영긔(金榮基)의 장자김룡(金龍) 금년 네살되는아이는 출생시부터 흉골의상부 꽁문이빼잇는데로부터 꼬리가 생기여서 나이가 거듭할수록 점점 커저서 지금 약사촌 기리나 되는데 세상사람들은 이를 이상이역이여 매일관람하려 오는사람이 운집한다고한다

棍棒强盜被逮

【公州】지난구일밤중에충남공주군의당면 룡암리(公州郡儀堂面龍岩里)부호 리건식(李建植)씨집에 곤봉을 가진강도한명이 침입하야 현금이십팔원을 강탈도주하엿는바 이급보를접한 당지경찰서에서는 범인을엄탐중 무란히체포하야 방금취조중이라는데 범인은 강도상인죄로 징역십년을마치고 작년도에출옥한 일정한 주소가업는 변칠성(邊七星)(三七)이란자로범서범행오수건에달한다고한다

東村改良書堂 創立七週記念

【洪原】함남홍원군룡원면동촌리(咸南洪原郡龍源面東村里)에서는 지금으로부터 칠년전에 동리남녀 미취학아동들을 모아가지고 동리 용하여 한자라도 배워주라고 동리 한영직,한진건,한영빈(韓永稷,韓晋健,韓永彬)제씨의 열렬한노력으로처음에 야학부(夜學部)를설치하고 시종이 여일하게 계속하여오다가 지난소화팔년도부터 이부락에 드디어동회가창립되자 청년부 부인부,교회부의 삼부를두어 동중유

시에 창립칠주년긔념식을 거행한뒤 근속자긔념과 상품수여가잇섯다한다

몸소敎鞭을잡고 基金萬圓또喜捨
普明實業學院의創立者인 龍岡金秉律氏壯擧

【鎭南浦】농촌자제들의교육사업을위하야 몸을밧치고 또다시만원의 거금까지희사한 모범청년이잇다 그는 평남룡강군다미면치의리(龍岡郡多美面櫛衣里)김병률(金秉律)씨로 일즉 평양숭실전문학교농과(崇實農科)를우수한성적으로 졸업하고귀향하야 보명실업학원(普明實業學院)을설립하고 사재이천여원을 드리여 굉장한원사를 신축한후 작년오월십사일부로 당국에 인가를엇어 현재사십명생도를 수용하고 교수중인데 일층내용을 충실히하는동시에 농민학교(農民學校)로 승격코저 방금 맹렬히 운동하는일방 긔본금으로 일만원을 적립하엿다고하는바 현재는 보통학교졸업정도의 학생을 모집하여 수업년한 이개년으로농업에관한것을 가라치고잇스나 농민학교가되면 사년제로 완전한농업교육긔관이되리라한다

洞里窮民에게 金品을施惠
方金兩氏美擧

【咸興】구련세밑을압두고시량이 절핍되여 떨고잇는 궁세민들에게 금품을 동정하는독지가가 속출하는바이어니와 함남에도 그런한 독지가가 적지안타 북청읍서리방두열(方斗烈)씨는 동리 궁민백여호에대하여 지난이일에 각일호에백미 오승현금오십전식을 분급하엿스며 갑산옹 김준거(金俊炬)씨는 읍내 궁민십일호를 선정하여속입석과 현금삼십원을 분급하여린곤 일대의칭송이자자하다고한다

襄陽 新春擲柶大會
▲時日 舊正月十四日午後一時부터
▲場所 襄陽洛山寺
◇主催 朝鮮日報襄陽支局
◇後援 襄陽繁榮會

公州 新春擲柶大會
▲時日 二月十五日十六日兩日間
▲場所 能仁夜學院前廣場
◇主催 公州有志靑年一同
◇後援 朝鮮日報社公州支局

奉化 新春擲柶大會
▲時日 二月十六日(陰正月十三日)正午부터
▲場所 追後發表
◇主催 東亞、朝鮮中央、朝鮮三支局聯合

鎭興 懸賞擲柶大會
▲時日 二月十七日午前十時(舊正月十四日)
▲場所 鎭興市安州商店
◇主催 朝鮮日報鎭興支局
◇後援 鎭興商務組合

東部 野談의밤
▲時日 今月十七日下午七時半
▲場所 新堂里文化村立正學院內
◇演士 申鼎言先生
(入場은招待券에限함)
◇主催 東亞少年軍總本部
◇後援 朝鮮日報社東部支局

强者는勝利即オセロ(오세로)黨

004157

ランラン香油 (란란)

風·雪·雪 한겨울이라도 健壯한 靑春의 男性美를創造 紳士淑女도 갓난애도
牛乳石鹸
No. 315

●學校의成績은◆頭腦第一이오 머리가무겁고 가려워서마음대로工夫아니되는時에는
ノーシン(노-신)
을잡수시오◆頭腦가明快해저서 가볍고 절로工夫가됩니다 아모藥店에던지잇소

魚乙彬藥品
五大綱領
最古의經驗 魚乙彬博士가 在鮮四十年間貴한經驗으로朝鮮의風土와體質에適合하도록研究한高貴藥임
最貴의原料 高貴한原料와 一一히 精選한藥材만을配劑하야 合理的으로 製造된最高의 治病劑임
最新의製法 藥品製造에 理想的인設備로 製造하고 製造秘方과 機械設備에 最新의 特色을發揮함
最大의藥効 原料의精萃만으로 製造한故로少量으로도 貴한効果를엇고 最大의能力을發揮함
最低의藥價 이原料이効果이런藥을이런價格으로는 살수업습니다 最高效에 最低價임을斷言할수잇음
釜山府榮町 魚乙彬製藥株式會社 社長 魚乙彬
電話長一九三九番 振替釜山五〇〇番

朝鮮日報를通하야 全朝鮮모든藥房에告함
特典附의特約店募集
今般左記의五大綱領을發表하고同時에아직까지特約店으로去來하지아니한모든藥房을特約店으로去來하고저하오니
店名章捺印하시고新聞名을記入하야 問議하시고特約店規程을請求하소서

卒業은 はれやか 氏의 恩德으로

堂々十四日より特別大公開 東西二大名畫の併立上映!! 期待久しき問題の映畫遂に歡呼の嵐の中に君臨す!!
R·K·O社超特作全發聲日本版 原作ルイザメイオルコット女史 吉屋信子女史監修 名花カザリンヘプバーン孃主演
若草物語 全十卷
十年に一度はおろか映畫誕生以來の最大傑作篇、一度見たら二度、二度見たら三度も四度も見度くなる映畫、知らず知らずに涙の出て來て仕方のない映畫御家族打揃つて是非御觀賞を御すゝめ致します
阪妻プロ超特作時代劇、新興キネマ提供 原作 永井康友 監督 山口哲平 阪東妻三郞 會心の豪華作
人斬り猪之松 全十卷
五十鈴桂子・泉清子・嵐璃德共演 未來の栢綱を夢見る取的猪之松が放浪流轉!! 忠次親分に救はれて潜るはやくざ渡世血刃の林!! 大阪妻が得意の獨壇上篇
府本町二丁目 永樂町 中央館

往年名畵『流血船의迫力과潛航艇의緊張味를兼備하여娛樂價値%! 興行價値滿點! 世間의人氣를一身에集中하고嚴然封切! 유社特作全發聲連續大猛鬪篇
大金鑛 全二十四卷中 二回八卷上映
快漢바크존스氏決死의猛演 名花맞지배라이孃助演
大都映畫社超特作大劍劇血叉錄 時代劇 血緣赤城嵐 八卷
監督 岸根東一郞 主演 富士幸三郞 助演 若島喜代子
貫鐵洞 電光 九九五 優美館

二月十三日부터大封切 『日曜祭日은晝夜三回興行』 콜럼비아會社超特作全發聲日本版 名匠아-콘氏監督特作品!
魔의海底 全八卷
랄프배라미-氏主演 후에이래이孃

二月十四日부터 特別大興行 每日三回 午前十一時 午後二時半 六時十分
◆R·K·O라듸오超特作日本版 (若草物語) 全十一卷 "Little Women"
◆R·K·O라듸오獨特撮影日本版 一九三四年六月十四日紐育에열린世界重量拳鬪選手權爭奪戰 카네라對빼아 肉彈十一回戰
◆P·C·L超特作 矢倉茂雄監督作品 레뷰로맨스 舞姬의日記 八卷
千葉早智子、大川平八郞主演 藤原釜足、森野鍛治也、英百合子、丸山定夫、丸山夢路、宮野照子共演
團成社

機織
新式打板及足踏機械特賣 大阪市北區野田町 石原機械製作所 電話土佐堀八〇六番

담기침과 喘息

百日咳에 家庭의醫師란 말을듯는 名藥

米國國際衛生實行會에서案出한 小兒마스크人形

◇龍角散適應容態書◇

(咯痰)—담으로늘콜룩콜룩하는사람
(喘息)—천식으로그르렁거리고숨찬사람
(頻咳)—기침이자지고밤잠못자는사람
(流感)—流行感冒로생기는담기침하는사람
(肺病)—肺病으로늘바른기침하는사람
(血痰)—담에서낸새나고往往피석기는사람
(音聲)—音聲이쉬고또는咽喉아푼사람
(老人)—老人又는病人의虛勞로나오는기침
(小兒)—百日咳又는홍역기침하는小兒

如何한難症이라도 一二週日동안服用하면곳根治합니다

(激讚이 津津浦浦에 가득) 오쁠라ㅣ트를 쓰지안코、爽然하게、便하게、가슴과咽喉가 시원한香氣를 柔味中에 徹底的으로 根治할수잇는 龍角散의評判을들으섯읍니가。 多年辛苦하시든 喘息에도 대번에 効果를들어내므로 漸漸賣行이 激甚을極하고잇읍니다。 特히近者에 龍角散은 家庭常備藥으로만이아니라 溫泉、스키ㅣ場等의 旅行携帶藥으로 또는 歌舞聲樂家等의 咽喉保護藥으로 盛히 需要가됩니다。 (痰咳천식을速히治療함은 肺炎等의變症防止가된다)

【登錄商標】

龍角散 (룡각산)

//기침을治療함은容易하고最大한社會道德이다//

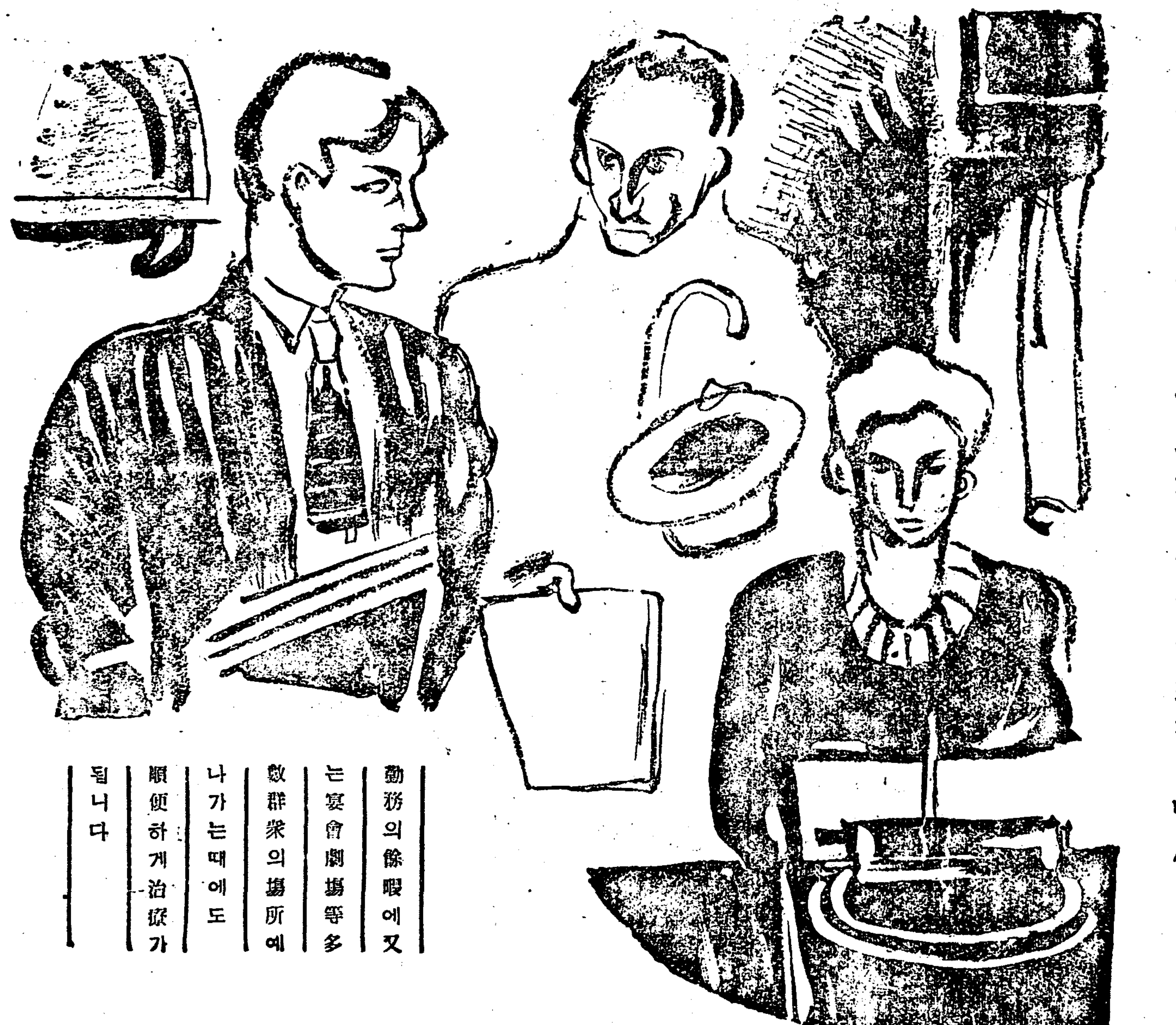

勤務의餘暇에又는宴會劇場等多數群衆의場所에나가는때에도順便하게治療가됩니다

東京市神田區豊島町
本舖
株式會社 藤井得三郞商店
振替東京九一五
電話浪花(67)一〇九二〇 一〇八〇〇番

定價
二日半分 二十錢
四日分 三十錢
八日分 五十錢
十八日分 一圓
四十日分 二圓
六十五日分 三圓

△全國各藥店에잇슴△

S—98